



ASPECTOS INTRODUCTORIOS SOBRE EL
FORMATO APA 7^a EDICIÓN
(edición publicada en octubre 2020)



Nota aclaratoria:

Esta guía adaptada tiene como objetivo introducir a los estudiantes en la aplicación de los aspectos básicos del formato APA en su 7^a edición, publicado por la Asociación Americana de Psicología en idioma inglés para octubre del 2020.

Este documento no contiene información exhaustiva del manual APA oficial 2020. Como guía brinda los fundamentos básicos para citar, crear referencias por tipo de fuente, así como facilitar los lineamientos básicos para dar formato al documento impreso o digital. Tomar en cuenta que se pueden presentar adecuaciones en su aplicación para investigaciones académicas en ULICORI.

Formato para la presentación de trabajos escritos

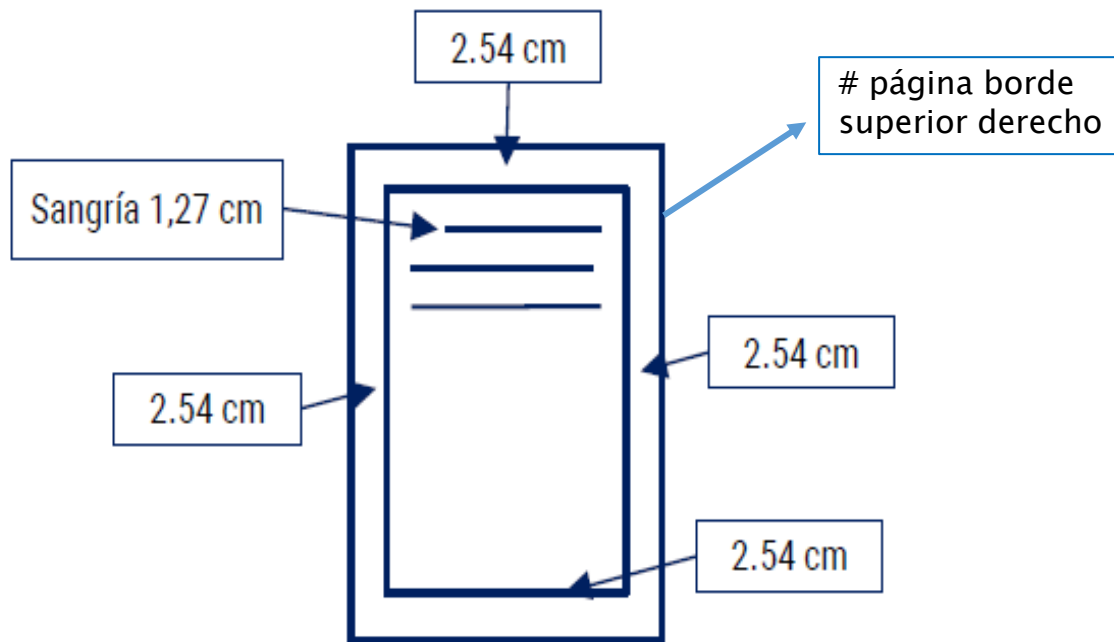

TIPO DE PAPEL	Tamaño: carta (Letter)	PÁRRAFO	Alineamiento: izquierda
	Papel: 21.59 cm x 27.94 cm (8 1/2" x 11").		Interlineado: doble
		Sin espacio entre párrafos	
TIPO DE LETRA			
Fuentes Sans Serif		Fuentes Serif	
*Calibri 11		*Georgia 11	
*Arial 11		*Times New Roman 12	
*Lucida Sans		Usado de otros tipos de letras	
Unicode 10			

*Tamaño según tipo letra

Fuente: Javeriana (2020)

Nota: las medidas de los márgenes en el documento de los TFG en ULICORI, pueden variar según adecuación de cada Escuela que es indicada por el profesor tutor. Igualmente, la alineación del texto que generalmente lo utilizan en justificado.

Abreviaturas adaptadas al idioma español

Tabla n° 1.

Abreviaturas adaptadas al idioma español

Inglés	Adaptación al idioma español	Uso
et al.	et al.	Cuando la fuente tiene 3 o más autores.
(2nd ed.)	(2a ed.)	Para indicar las ediciones de los libros.
(Ed.)	(ed.)	Cuando el libro tiene editor.
(Trans)	(trad.)	Cuando libro tiene traductor.
(n. d.)	(s. f.)	Cuando la fuente no tiene fecha de publicación.

Fuente: elaboración propia a partir de APA (2020)

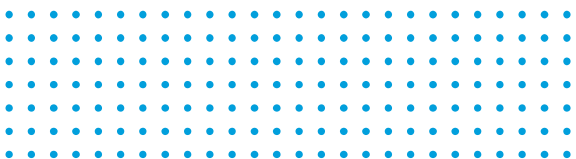

Formato de las tablas

Etiqueta y número de la tabla en negrita

Tabla 1

Título descriptivo de la tabla en cursiva

Violencia de género en Cali en los años 2017, 2018 y 2019

Tipo de violencia	Año	
	2018	2019
Doméstica	127	130
Patrimonial y económica	124	90
Psicológica	119	110
Laboral	120	102
Sexual	124	113
Total de casos	614	545

Contenido de la tabla (se marcan las líneas horizontales). Puede tener interlineado 1.0, 1.5 o 2.0

Nota. Datos tomados del Observatorio de Género de Cali (2020).

Nota aclaratoria: para los TFG debe seguir las indicaciones de los tutores, ya que algunas escuelas tienen adecuaciones en el formato de tabla.

Nota de la tabla con descripciones adicionales y atribución de autoría. Debe conservar el tamaño y tipo de letra del documento en general. Si se presentan varias notas, se sugiere empezar con notas generales, luego específicas y luego de probabilidad.

Fuente: Javeriana (2020)

Figura 3. Ilustración de los componentes básicos de la tabla

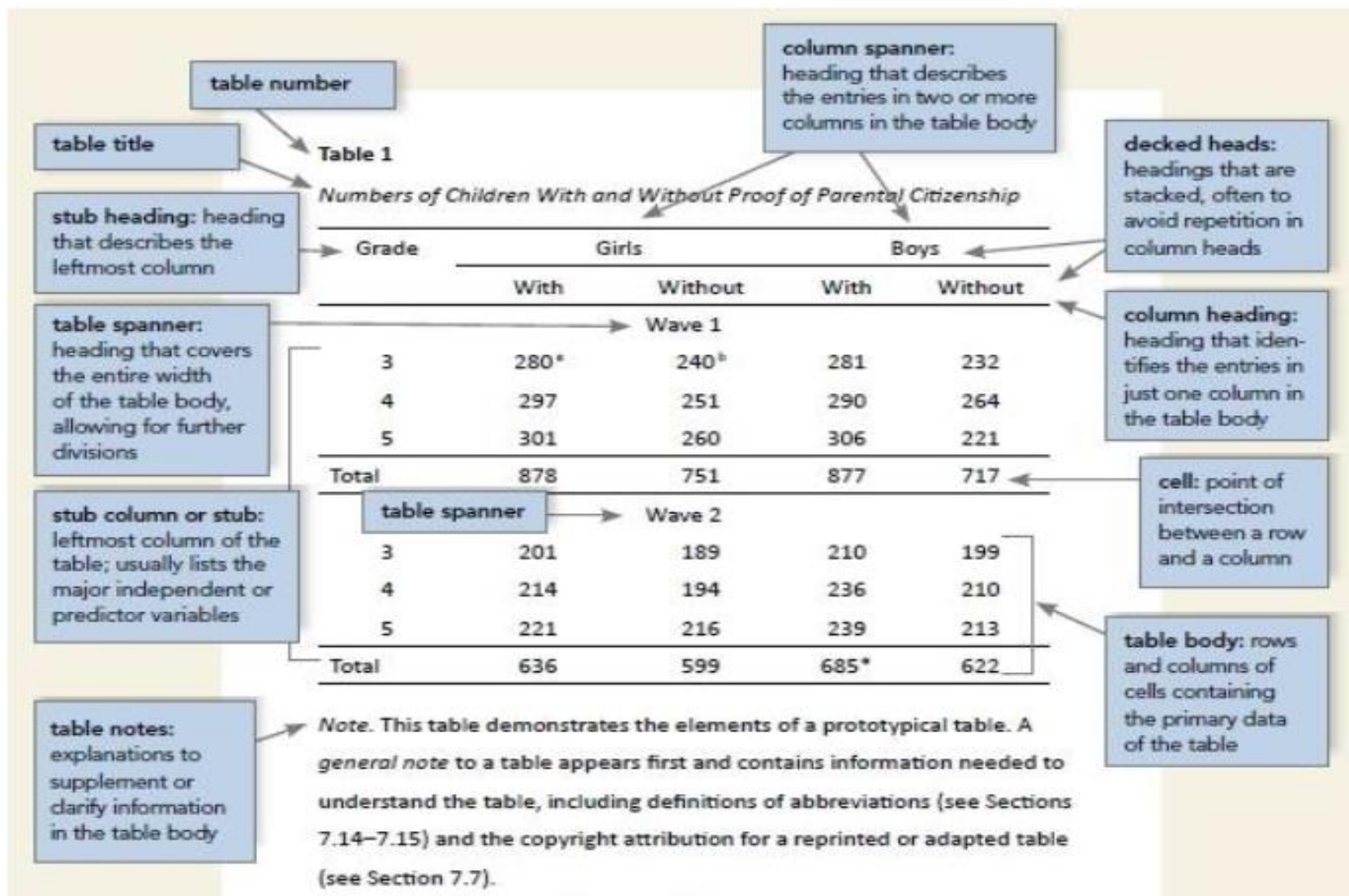

Fuente: American Psychological Association (2020), citado por Normasapa.pro, 2020)

Formato de las figuras

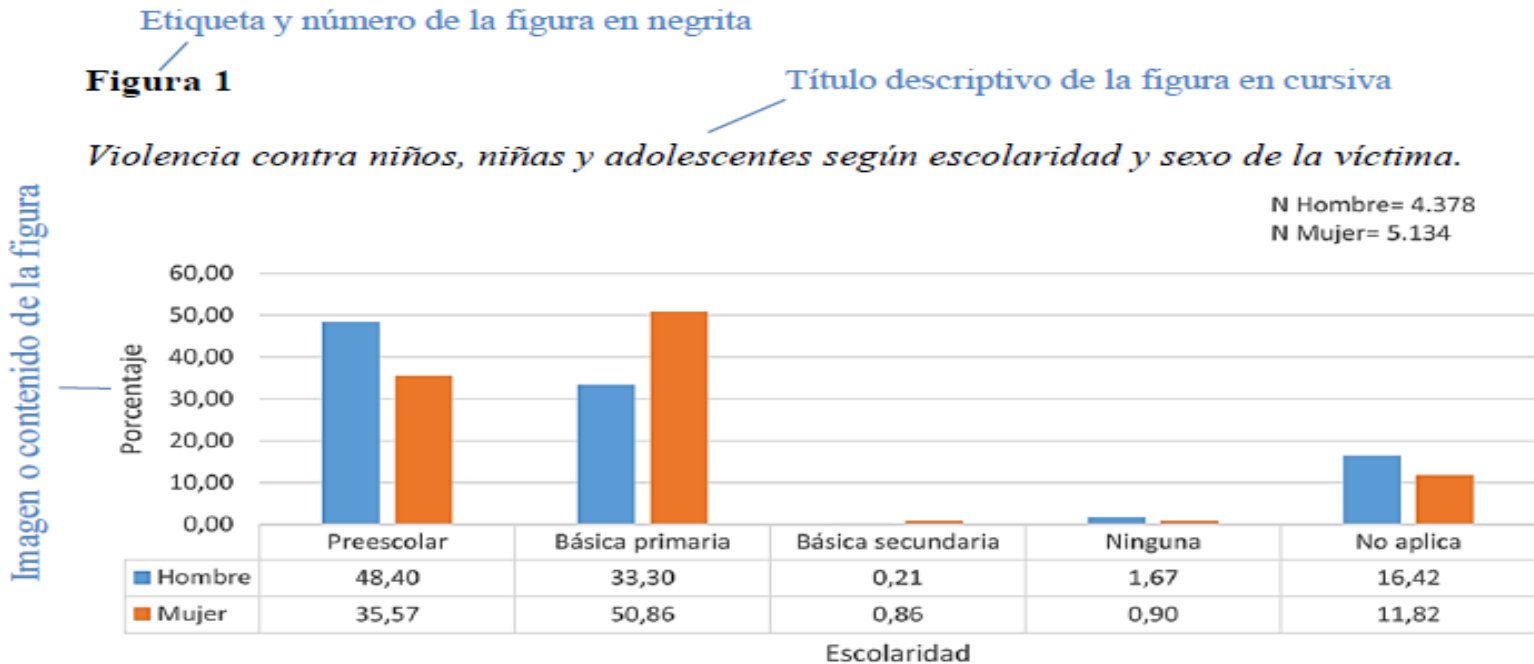

Nota. La figura muestra las cifras de violencia contra los niños, niñas y adolescentes en Colombia en el año 2015. Fuente: Medicina Legal (2015).

Nota de la figura con descripciones adicionales y atribución de autoría. Las notas deben conservar el tamaño y tipo de letra del documento en general. Si se presentan varias notas, se sugiere empezar con notas generales, luego específicas y luego de probabilidad.

Nota aclaratoria: para los TFG debe seguir las indicaciones de los tutores, ya que algunas escuelas tienen adecuaciones en el formato de figuras.

Encabezado de primer nivel

Está en negrita y centrado. No lleva punto final.

Encabezado de segundo nivel

Está en negrita y alineado a la izquierda. No lleva punto final.

*Encabezado de tercer nivel **

Está en negrita, cursiva y alineado a la izquierda. No lleva punto final.

Encabezado de cuarto nivel. Con sangría, en negrita, y termina en punto. El texto continúa sobre la misma línea.

Encabezado de quinto nivel. Con sangría, en negrita, cursiva y termina en punto. El texto continúa sobre la misma línea. *

* Cambiaron con respecto a la 6ª edición.

Violencia Social en Costa Rica

1. Tipos de violencia

Texto...

1.1. *Violencia social*

Texto ...

1.1. 2. Estadísticas de violencia. Las estadísticas muestran...

1.1.2.1. Estadísticas regionales. Informe de estadísticas regionales...

Nota aclaratoria: para los TFG debe seguir las indicaciones de los tutores con relación al formato de títulos y subtítulos, según las adecuaciones respectivas realizadas por cada Escuela.

En algunas ocasiones no utilizan la numeración de las partes o en algunas de las partes.

Tabla n° 2

Diferencias entre cita, referencia y bibliografía

Citas	Referencias	Bibliografía
Es información, ideas, palabras, frases, definiciones de los autores de las fuentes revisadas y que se toman de forma textual o indirecta y que pasan a formar parte del nuevo trabajo de investigación.	Listado con la información completa (bajo formato APA), de todas las fuentes de información que fueron citadas en el nuevo texto. Con dichos datos se pueden identificar, recuperar y consultar las fuentes. Todos los autores o fuentes citadas en un trabajo (salvo las excepciones mencionadas más adelante), deben coincidir con el listado final de Referencias.	Listado ordenado bajo el formato APA, que incluye una serie de trabajos que fueron recabados porque se consideran útiles para una revisión o lectura, con el objetivo de enriquecer los conocimientos sobre el tema investigado y sirven de base para ampliar la investigación posteriormente. No se usó información de estas fuentes en el trabajo creado.

Fuente: elaboración propia con base a la de la información presentada en el APA Style (2020).

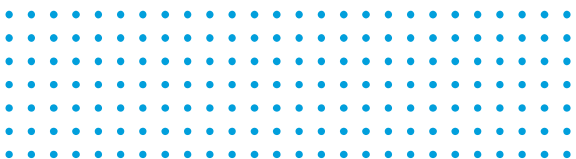

Nota aclaratoria: generalmente en TFG ULICORI utilizan solamente la lista de referencias para fuentes citadas.

Consideraciones iniciales

CITAS BIBLIOGRÁFICAS

- ✓ Datos requeridos para citar; apellido del autor, año de publicación de la fuente, número de páginas/as o número de párrafo. En autores corporativos utilizar el nombre completo de la organización.
- ✓ La forma de citar depende de varios factores. Por ejemplo; si la información se utiliza textual (copiar y pegar) o se parafrasea (se toma la idea principal y se registra con las propias palabras), así como la cantidad de palabras que contenga el texto a citar, incluso la disponibilidad de datos bibliográficos de la fuente utilizada.
- ✓ No se presenta marcada diferencia entre la forma de citar del APA 6^a edición del año 2010 contra la 7^a edición del año 2020. Los detalles se desglosaran más adelante.
- ✓ Fuente con 3 o más autores. Use desde la **primera cita** = et al., que significa “y otros”. Use así; Hernández et al., (2017) “texto” (p. 75).
- ✓ Fuente con número de página/s. Use = (p. 5) o (pp. 3, 4). (pp. 3-6).
- ✓ Fuente sin número de página. Use = (párr. 5). El número de párrafo en el texto, principalmente en sitios web.
- ✓ Fuentes sin fecha. Use = (s.f.) para idioma español. Use = (n.d.) para cuando cita texto en idioma inglés.
- ✓ Autores en cita y referencia. Use = “&” (and o ampersand) para unir autores en idioma inglés. Ej: Piaget, J., & Inhelder. Use “y” para unir autores en idioma español. Ej. Murillo, J., y Jiménez, J.
- ✓ Use (...) cuando omite contenido de la fuente original, antes o después de un punto y aparte o seguido.

1.1. Los axiomas de la Teoría social.

Necesitamos la Teoría. Es el conjunto de conocimientos científicos, sistemáticamente documentados, sobre la realidad problemática de un “hecho social” que permite fundamentar el proceso de Intervención social. Es la guía, por tanto, que determina los objetivos, concreta el método, orienta la planificación y desarrolla la ejecución de este proceso conectando, en el campo del Trabajo social (como ciencia social aplicada), la metodología de investigación y el ejercicio de la práctica. Así completa la primera “*relación de ayuda*”, solidaria y urgente, con el repertorio de saberes que, desde la reflexión y desde la experiencia, posibilitan la demostración de la necesidad, oportunidad y viabilidad de la “*acción profesional*” como instrumento imprescindible de la Política social en la era del Estado del bienestar.

Nos debemos a la Teoría. Ella justifica nuestras ideas y nuestro trabajo como *punto de partida*, valora nuestra labor como *punto de referencia*, y da trascendencia y

Cuando se extrae fragmentos de otra fuente y se registran tal y como aparecen.

Se recomienda utilizar cuando se debe definir un término, incluir datos numéricos, alguna idea memorable de un reconocido autor, entre otros.

Se divide en citas con formato corto (40 o menos palabras) y citas con formato largo (más de 40 palabras, menos de 10 renglones).

1.1. Los axiomas de la Teoría social.

Necesitamos la Teoría. Es el conjunto de conocimientos científicos, sistemáticamente documentados, sobre la realidad problemática de un “hecho social” que permite fundamentar el proceso de Intervención social. Es la guía, por tanto, que determina los objetivos, concreta el método, orienta la planificación y desarrolla la ejecución de este proceso conectando, en el campo del Trabajo social (como ciencia social aplicada), la metodología de investigación y el ejercicio de la práctica. Así completa la primera “relación de ayuda”, solidaria y urgente, con el repertorio de saberes que, desde la reflexión y desde la experiencia, posibilitan la demostración de la necesidad, oportunidad y viabilidad de la “acción profesional” como instrumento imprescindible de la Política social en la era del Estado del bienestar.

Nos debemos a la Teoría. Ella justifica nuestras ideas y nuestro trabajo como punto de partida, valora nuestra labor como punto de referencia, y da trascendencia y

Autor: Sergio Fernández.

Año: 2017.

Página 10

Acción social. Revista de Política social y Servicios sociales. V. I/Nº1 [9-43].

Características:

- ✓ El texto citado es igual o menor a 40 palabras o máximo 3 renglones.
- ✓ El texto citado se registra entre comillas dobles.
- ✓ Se puede integrar los datos bibliográficos por autor, texto o fecha.
- ✓ Se utiliza en narrativa creando párrafos que integren la teoría textual junto a las propias ideas.

Por autor o narrativa: inicia por apellido/s o nombre corporativo + (fecha) + texto entre comillas + (número de página/párrafo).

Según Fernández (2017) “Necesitamos la Teoría. Es el conjunto de conocimientos científicos, sistemáticamente documentados, sobre la realidad problemática de un “hecho social” que permite fundamentar el proceso de Intervención social.” (p. 10). **Aquí puede seguir el texto de análisis...**

Por texto o parentética: inicia por texto entre comillas + (apellido o autor corporativo, fecha, número de página/párrafo).

“(...) consiste, pues, en la síntesis comprensiva del conjunto de conocimientos que una ciencia obtiene en el estudio de un determinado orden de hechos, como conjunto de principios o razonamientos, (...)” (Fernández, 2017, p.11).

Por fecha: inicia por fecha + apellido/s o nombre corporativo + texto entre comillas + número de página o párrafo entre paréntesis.

En el 2017, Fernández define/menciona/indica “Necesitamos la Teoría. Es el conjunto de conocimientos científicos, sistemáticamente documentados, sobre la realidad problemática de un “hecho social” que permite fundamentar el proceso de Intervención social.” (p. 10).

CITA TEXTUAL = FORMATO LARGO

Introducción

La violencia es una expresión social determinada por las condiciones de vida. Hoy en día no hay sociedad que escape a su presencia en sus diversas manifestaciones y para analizar este fenómeno, debe situarse el reconocimiento de su complejidad dado que existen múltiples formas de violencia, con diversos niveles de significación y efectos históricos.

Debido a la falta de una definición clara del problema de la violencia, la consideración de la misma como un problema de salud pública es reciente. La violencia es una de las principales causas de muerte y produce daños físicos, sociales y altos costos económicos, cuyo abordaje debe integrar a los diferentes sectores públicos, privados y la sociedad civil, en la elaboración y apropiamiento de estrategias para enfrentar esta problemática de manera integral.

El conocimiento de los factores que intervienen en la problemática de la violencia, así como el impacto que tienen en la salud y en la economía, son necesarios para la definición de políticas, programas y acciones tendientes a introducir medidas correctivas, así como para desarrollar las estrategias que disminuyan su efecto en la salud de la población.

Organización Panamericana de la Salud.
2004
Página 6.

Características:

- ✓ El texto a citar es mayor a 40 palabras. No más de 10 renglones de texto en cita larga.
- ✓ El texto citado no se registra entre comillas dobles.
- ✓ Se utiliza un margen izquierdo de 1/2 pulgada o 1,27 cm.
- ✓ Se conserva el tamaño de letra e interlineado. No se registra cursiva, ni negrita.
- ✓ Se puede integrar los datos bibliográficos por autor, texto o fecha.
- ✓ Se utiliza en narrativa creando párrafos que integren la teoría textual junto a las propias ideas.

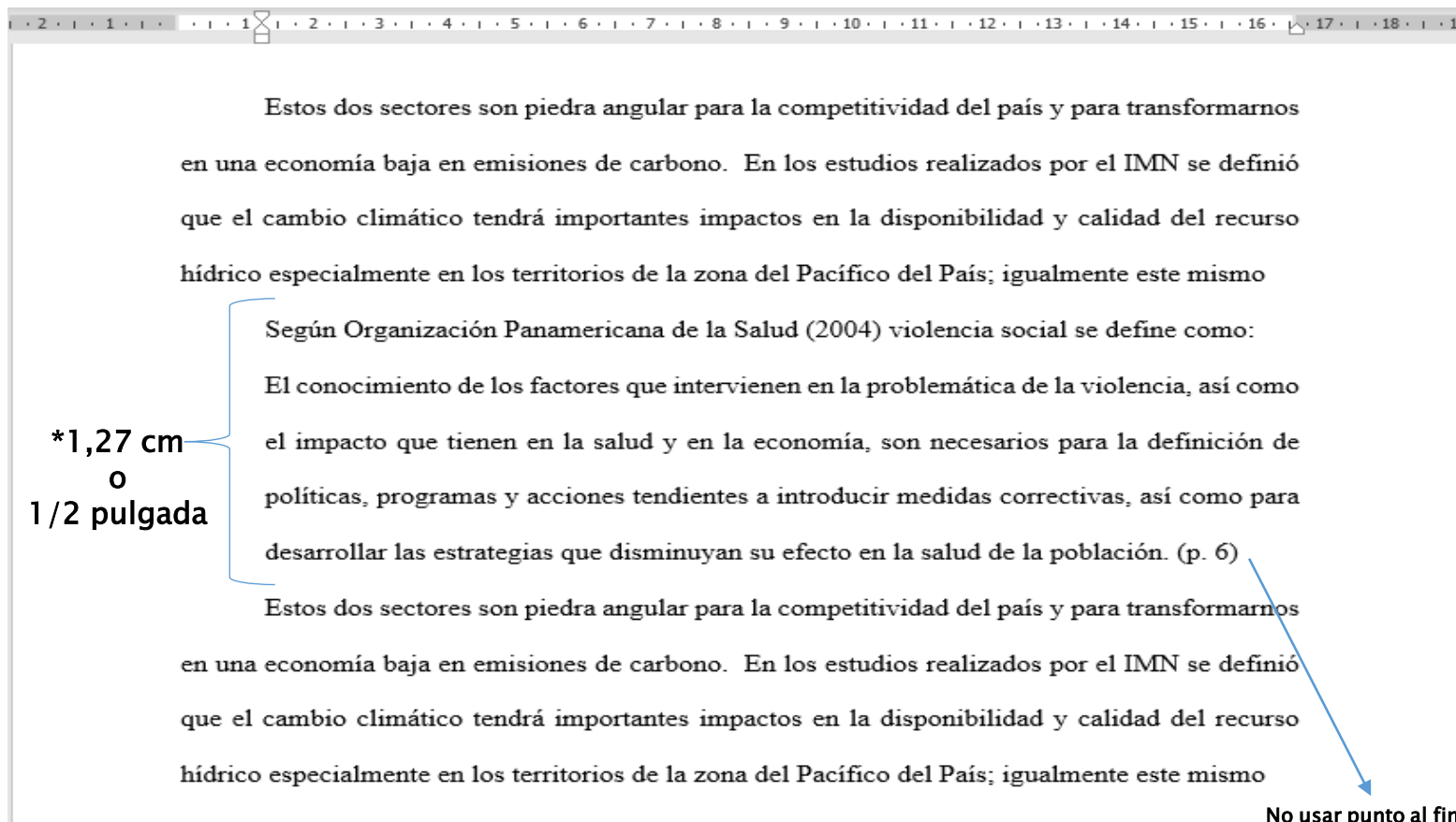

Estos dos sectores son piedra angular para la competitividad del país y para transformarnos en una economía baja en emisiones de carbono. En los estudios realizados por el IMN se definió que el cambio climático tendrá importantes impactos en la disponibilidad y calidad del recurso hídrico especialmente en los territorios de la zona del Pacífico del País; igualmente este mismo

Según Organización Panamericana de la Salud (2004) violencia social se define como:
El conocimiento de los factores que intervienen en la problemática de la violencia, así como el impacto que tienen en la salud y en la economía, son necesarios para la definición de políticas, programas y acciones tendientes a introducir medidas correctivas, así como para desarrollar las estrategias que disminuyan su efecto en la salud de la población. (p. 6)

Estos dos sectores son piedra angular para la competitividad del país y para transformarnos en una economía baja en emisiones de carbono. En los estudios realizados por el IMN se definió que el cambio climático tendrá importantes impactos en la disponibilidad y calidad del recurso hídrico especialmente en los territorios de la zona del Pacífico del País; igualmente este mismo

*1,27 cm
o
1/2 pulgada

No usar punto al final

*Nota aclaratoria: inicialmente se había indicado margen en 1 pulgada o 2,5cm. El margen correcto es a 1,27cm, igual que la sangría en primera línea.

CITA INDIRECTA O PARAFRASEADA

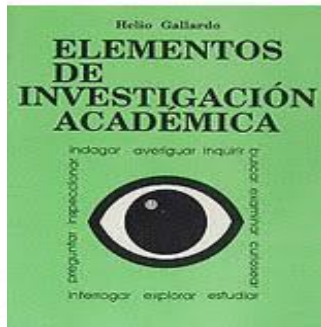

57

Características:

- ✓ El texto citado debe ser revisado, analizado, comparado y comprendido para extraer la idea principal y realizar la cita parafraseando los aportes del autor.
- ✓ No se debe utilizar la frase "parafraseando a".
- ✓ Se debe incluir el apellido del autor o nombre corporativo, fecha de publicación del documento y preferiblemente el número de página o párrafo.
- ✓ **El texto citado no se registra entre comillas dobles.**
- ✓ Toda fuente parafraseada se registra en las referencias.

1- Fuentes de información

a- Conceptos básicos

Llamamos **fuentes de información** a cualquier objeto, persona, situación o fenómeno cuyas características me permiten leer información en él y procesarla como conocimiento acerca de un objeto de discernimiento o estudio.

Información" es cualquier signo o carácter o conjunto de signos o caracteres que proporcionan una noticia (un mensaje) a un lector. "RECIEN PINTADO"; NO SENTARSE", etc. escrito en un cartel sobre un banco del parque, es un ejemplo de fuente de información para todos los que pueden leer español.

Para Gallardo (2005) las fuentes de información pueden ser cualquier entidad, cosa, persona, soporte y formato que tenga una base material con datos de interés para ser estudiados y procesarlos para convertirlos en conocimiento plasmado en un nuevo documento. (p. 57).

Las fuentes de información pueden ser cualquier entidad, cosa, persona, soporte y formato que tenga una base material con datos de interés para ser estudiados y procesarlos para convertirlos en conocimiento plasmado en un nuevo documento. (Gallardo, 2005, p. 57).

CAPÍTULO VI

Estrategias de intervención profesional del trabajo social en el campo educativo

Calvo Mariangeles 2016, página 78

El presente capítulo tiene por objetivo llevar a cabo un análisis de las estrategias de intervención del Trabajo Social en el campo educativo, es decir en el marco de los llamados Equipos de Orientación Escolar de instituciones escolares. Para esto se considera como prioritario llevar a cabo una reflexión teórica y metodológica respecto a la educación como campo, lo que implica partir de una perspectiva relacional (considerando los aportes de Pierre Bourdieu (2008)) quien centra sus análisis en las estructuras de dominación y en las relaciones de poder existentes en los distintos campos de relaciones sociales “El funcionamiento de las relaciones sociales, además de no ser transparente, dota a las personas de ideas y percepciones que las convierte en receptores sumisos por vía de la naturalización espontanea de las estructuras de dominación” (Bourdieu, 2008: 28). Para el autor es necesario develar

Características:

- ✓ Un autor cita trabajos de otro autor.
- ✓ Autor de la obra de origen (año) + autor que lo cita o menciona (obra revisada) + (año) + texto + (página).
- ✓ En referencias: solo la obra revisada.
- ✓ Se evita rastreando la fuente original y haciendo la cita directamente. En algunos casos es la única forma de hacer una cita, ya que no se ubica la obra original.
- ✓ Los datos bibliográficos se insertan en la cita de cualquiera de las formas antes mencionadas.

Según Bourdieu (2008), citado/mencionado en Calvo (2016) “El funcionamiento de las relaciones sociales, además de no ser transparente, dota a las personas de ideas y percepciones que las convierte en receptores sumisos por vía de la naturalización espontanea de las estructuras de dominación” (p. 78).

“El funcionamiento de las relaciones sociales, además de no ser transparente, dota a las personas de ideas y percepciones que las convierte en receptores sumisos por vía de la naturalización espontanea de las estructuras de dominación” (Bourdieu, 2008, citado en Calvo, 2016, p. 78).

CITAS ESPECIALES

Material en línea sin número de página:

Cuando la fuente citada no indica el número de página, se puede indicar el número de párrafo donde se ubica el fragmento citado, utilizando la abreviatura (párr.) Si los párrafos no se identifican fácilmente, se puede agregar en la cita el encabezado correspondiente. Aplica para cualquier fuente, pero principalmente para información tomada de sitios web.

Ejemplo:

La Organización Panamericana de la salud (2016) “Una de cada tres mujeres del mundo sufre violencia durante su vida, a menudo a manos de una persona conocida, querida y en la que confía.” (párr. 1, sección tipos de violencia).

Fuente con múltiples Autores y autor corporativo:

Tipo de autor	Cita narrativa	Cita entre paréntesis
Un autor	Gallardo (2008)	(Gallardo, 2008)
Dos autores	Murillo y Jiménez (2020)	(Murillo y Jiménez, 2020)
Tres o más autores	Hernández et al., (2020)	(Hernández et al., 2020)
Autor corporativo	Organización Mundial de la Salud (OMS, 2020) Segunda cita OMS (2020)	(Organización Mundial de la salud [OMS], 2020) Segunda cita (OMS, 2020, p. 2)

Fuentes sin autor o con autor Anónimo:

Cuando se consulta una fuente y se identifica que no presenta un autor personal o corporativo, además no se puede hacer la entrada por editor, compilador, colaborador, entre otros, se refiere a una fuente sin autor. Aplica también para cuando la fuente registra la autoría como anónima.

Para citar esta fuente utilice las primeras 3 palabras del título y la fecha. Registre el título en cursiva. Si la fuente menciona la autoría como anónima, se debe citar así e incluir la fecha. Utilice comillas dobles si el título corresponde a un artículo, informe, página web, entre otros.

Ejemplos:

El libro *College Bound Seniors* (2008) señala que...

En (Anónimo, 1998) se afirma que ...

En ("Informe Anual", 2020) el índice de crecimiento comercial para...

Cita de dos o más trabajos en un mismo paréntesis:

Se pueden incluir trabajos de diferentes autores en una misma cita. Los autores se organizan alfabéticamente según su orden en la lista de referencias. Se utiliza el punto y como (;) para separar las citas.

Ejemplo:

El Cyberbullyn es una nueva forma de acoso escolar (Cardozo, 2020; Chocarro y Garaigordobil, 2019; Gastesi y Salceda, 2019).

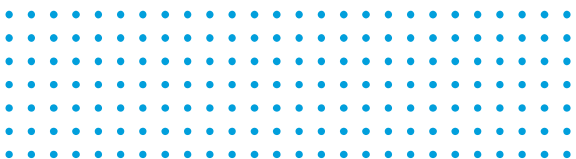

Varios trabajos de un mismo autor e igual fecha:

Para diferentes fuentes del mismo autor e incluso publicadas en la misma fecha, se le debe agregar una letra minúscula y en orden alfabético a la par del año. Las letras se agregan en el orden de citación de las fuentes. No olvide agregar las letras en las referencias respectivas.

Ejemplos:

Murillo (2020a) plantea que...

Esta definición es brindada por Murillo (2020b)...

Autores con el mismo primer apellido:

Es para cuando se citan diferentes fuentes, pero sus autores tienen el mismo apellido. Para nombres en idioma inglés, se debe incluir las iniciales del nombre del autor en todas las citas dentro del texto. Las iniciales ayudan al lector a identificar las citas en la lista de referencias, ya que se debe anotar cada fuente. Además, para nombres latinos, se hace uso de los dos apellidos para identificar uno de los autores.

Ejemplo:

Entre los estudios revisamos a M. A. Ligth y Ligth (2008) e I. Ligth (2006)...

Pérez (2019) menciona que...

Pérez González (2019) se refiere a...

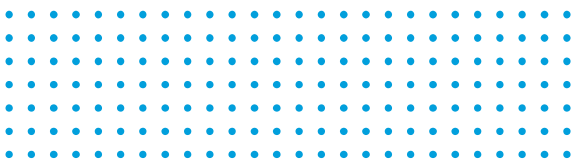

Fuentes con varias fechas
(reedición o traducción):

Las fuentes (especialmente libros) que han pasado por procesos de reimpresión, reedición o traducción registran dos o más fechas. En este caso, en las citas se indican las fechas registradas.

Ejemplos:

Gallardo (1998/2020) plantea que...

Esta definición es brindada por Gallardo (1998/2020)...

Se usa para citar fuentes que no pueden ser recuperadas por los lectores.

Citas que no requieren
referencia:

Citas textuales de discursos de participantes en una investigación: haga la cita según las formas revisadas. Se puede usar un “seudónimo” para garantizar la confidencialidad del autor, en el caso de que no se cuente con la autorización para mencionarlo.

Ejemplo:

Al respecto “Nicole” expresó que la experiencia vivida “fue traumática porque no estaba acostumbrada”

Citas de comunicaciones personales: incluye entrevista personales, llamadas, mensajes, correos, cartas, entre otros. Igual forma se puede incluir los seudónimos si no se puede indicar nombre real del autor. Se indica inicial del nombre + apellido + (comunicación personal, + fecha exacta).

Ejemplo:

J. Murillo (comunicación personal, 03 febrero, 2020) “...texto citado”

“,,,texto citado” (J. Murillo, comunicación personal, 03 febrero, 2020).

Obras clásicas:

Estructura:

Autor (trad., año de la traducción) + texto citado + (página).

Ejemplo:

Platón (trad., 1944) menciona que "los que van a la política creyendo que es de ahí de donde hay que sacar las riquezas, allí no ocurrirá así." (p. 212).

* La consulta de este tipo de obras generalmente corresponde a traducciones de las obras originales.

Biblia, Corán, Torá...

Estructura:

(Título obra religiosa, año, nombre del libro, capítulo: versículo)

Ejemplo: (Biblia, 1969, Juan 3:15)

Ejemplo: Corán: (Sura: aleya) (Corán, 1971, 5: 3)

Nota aclaratoria: si la fecha de cuándo se escribieron algunas obras religiosas no está bien definida, utilice la fecha de publicación del libro que se está citando. Generalmente, corresponde a una traducción, edición, reimpresión, adaptación, entre otros.
Al citar contenido original de obras religiosas, no se realiza referencia.

Créditos a fuentes:

Las figuras, las tablas y la información presentada en ellas puede obtenerse de diferentes fuentes. Dichas fuentes deben ser registrada al pie de la figura o tabla.

Ejemplos:

- Material completamente original:
Fuente: elaboración propia (2020).
- Material e información extraídos de otra fuente:
Fuente: PANI (2020)
- Material creado a partir de información tomada de otra fuente:
Fuente: elaboración propia con base en datos de PANI (2020)
- Material extraído de otra fuente, pero modificado por el autor:
Fuente: adaptado de PANI (2020)

Cuadro 5 Resumen
Patronato Nacional de la Infancia
 Grado de cumplimiento de unidades de medida
 según programas y cantidad de indicadores
 Al 31 de diciembre de 2019

Programa Presupuestario	Cantidad de Indicadores	Grado de Cumplimiento a los recursos programados			Nuevos Indicadores	TOTALES
		CA (> 0 = 90%)	CM (< 0 = a 89,99% o = 50%)	CB (< 0 = a 49,99%)		
Programa 2: Protección	6	3	1		2	6
Programa 3: Atención	3	1	2			3
Programa 4: Prevención, Promoción y Comunidad.	11	3	1		7	11
Programa 5: Desarrollo Estratégico	5		2	1	2	5
TOTALES	25	7	6	1	11	25

Fuente: Oficina de Planificación y Desarrollo Institucional. PANI (2019).

Generalidades:

LISTA DE REFERENCIAS

- ✓ Se registran en un solo listado, ordenado alfabéticamente, con interlineado doble y con la aplicación de **sangría francesa**.
- ✓ Existe una forma normalizada para realizar las referencias: Dependiendo del tipo de fuente se debe seguir la estructura facilitada.
- ✓ Los autores corporativos deben ser registrados con el nombre completo. Ejemplo; Instituto Nacional de Seguros. No usar “INS”.
- ✓ Las citas cuyas fuentes no presentan autor, se ingresan o inician por el título de documento o por la palabra “Anónimo” si la fuente lo indica así.
- ✓ Las referencias son diferentes a la bibliografía (ver tabla n° 2, página n° 9).
- ✓ Los datos bibliográficos de los documentos no se toman de la caratula principal (impresos), sino de la portada y contraportada, ya que ahí están más completos.
- ✓ Si no se ubica en esta guía la estructura para realizar la referencia según el tipo de fuente citada, se debe consultar el sitio web oficial de Apa Style. En todo caso, se puede estructurar la referencia incluyendo el autor, la fecha, el título y fuente (dónde se puede localizar). Por ejemplo; el enlace web para fuentes digitales.

LISTA DE REFERENCIAS
ESTRUCTURA BÁSICA POR TIPO DE FUENTE



Consideraciones iniciales:

- ✓ Las estructuras están dadas según el tipo de fuente citada.
- ✓ Para una misma fuente se pueden presentar diferentes estructuras. Se aplican según el formato y disponibilidad de datos bibliográficos.
- ✓ Toda fuente que contenga ISBN, es un libro.
- ✓ Toda fuente que contenga ISSN, es un artículo de revista o la revista completa.
- ✓ Las referencias para documentos de índole legal no están dadas por el formato APA, sino que el mismo APA refiere a utilizar el Blue Book o libro azul, que se utiliza para citar y referenciar obras jurídicas y legislación estadounidense.
- ✓ En la lista de referencias ya no se incluye el lugar de publicación, el tipo de soporte de los documentos digitales, fecha de consulta (salvo excepciones) y las leyendas “recuperado de” o “doi”

La mayoría de libros impresos o digitales, presentan en la contraportada una ficha con los datos bibliográficos básicos que se pueden tomar para realizar la referencia.

HM278

O-686v Organización Panamericana de la Salud
La violencia social en Costa Rica/ Organización Panamericana de la Salud,
Ministerio de Salud . -- San José, C.R. : OPS, 2004.
64 p. ; 28 cm. -- (Serie Análisis de Situación de Salud ; no. 9)

ISBN 92 75 32492 1

1. VIOLENCIA
2. VIOLENCIA DOMESTICA
3. DELINCUENCIA JUVENIL.
4. TASA DE MORTALIDAD.
5. COSTA RICA. I. Costa Rica. Ministerio de Salud. II. Título. III. Serie.

Libro impreso completo con autor:

Estructuras:

Apellido, Inicial del nombre. (año). *Título del libro* (edición). Editorial.

Apellido, Inicial del nombre. (año). *Título del libro*. Editorial.

Autor corporativo. (año). *Título del libro* (con o sin edición). Editorial.

Ejemplo:

Campos, A. (2010). *Violencia Social* (1ª ed.). EUNED.

Nota: para fuentes con más de 3 autores, regístrelos a todos hasta un máximo de 20 autores, quedando así;

(nombre de 19 autores... Murillo, J., (2021). Título. Editorial.

Libro impreso completo sin autor, editor, compilador, entre otros:

Estructuras:

Título del libro (edición). (Año). Editorial.

Título del libro. (año). Editorial.

Ejemplo:

Manual de procedimientos básicos contra el tráfico ilícito de bienes culturales. (2007). REDCAMUS.

Capítulo de un libro:

Aplican para el editor (Ed.),
compilador (Comp.) y colaborador
(Colab.)

Estructuras:

Autor del capítulo. (Año). Título del capítulo. En + nombre editor (Ed./Eds), *Título del libro* (pp.). Editorial.

Autor del capítulo. (Año). Título del capítulo. En *Título del libro* (pp. xx-xx). Editorial.

Título del capítulo. (Año). En nombre editor (Ed./Eds), *Título del libro* (pp.). Editorial.

Ejemplo:

Picó, F. (2004). Arcibo, sol y sereno. En F. Feliú (Ed.), *200 años de literatura y periodismo: 1803-2003* (pp. 129-134). Ediciones Huracán.

Sangría Francesa a 1,25cm
o media pulgada.

Libro versión digital:

Estructuras:

Apellido, Inicial del nombre. (año). *Título del libro*. <http://www>

Apellido, Inicial del nombre. (año). *Título del libro*. <http://doi>

Autor corporativo. (año). *Título del libro*. <http://www>

Título del libro. (año). Editor. <http://www>

Título del libro. (año). <http://www>

Ejemplo:

Schiraldi, G. (2001). *The post-traumatic stress disorder sourcebook: A guide to healing, recovery and growth*.

<http://doi.org/10.1036/0071393722>

Traducción de un libro:

Estos libros son publicados originalmente en otro idioma y tiene una reimpresión o edición diferente a la original. En la referencia se debe incluir el autor, el traductor y las fechas de publicación original, más la fecha de la traducción.

Estructura:

Apellido, Inicial del nombre. (Año). *Título del libro* (Inicial nombre. + Apellido del traductor, trad., Número de edición). Editorial. (Libro original publicado en + Año).

Ejemplo:

Piaget, J., & Inhelder, B. (1969). *The psychology of the child* (H. Weaver, trad., 2nd ed.). BasicBooks. (Original work published 1966).

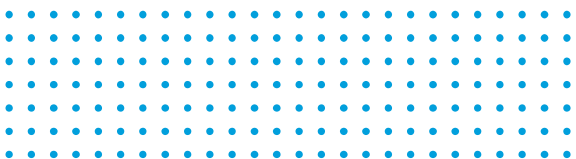

La mayoría de artículos de revista tienen su portada con los datos bibliográficos correspondientes para realizar la referencia. Tomar en cuenta que generalmente se cita información de los artículos que conforman la revista, no de la revista como tal.

**La teoría en la Intervención social.
Modelos y enfoques para el Trabajo social del siglo
XXI.**

Sergio Fernández Riquelme.

Doctor en Política social y profesor de la Universidad de Murcia (España).

ISSN 2341-4529

2017

Acción social. Revista de Política social y Servicios sociales. V. 1/Nº1 [9-43].

Artículo de revista impresa:

Estructura:

Apellido (s), inicial del nombre. (mes, año). Título del artículo. *Nombre de la revista*, volumen (número o edición), pp–pp. **(No escriba las pp de las páginas)**

Ejemplo:

Fernández, S. (2017). La teoría en la intervención social. Modelos y enfoques para el Trabajo Social del siglo XXI. *Acción Social. Revista de política social y servicios sociales*, 1(1), 9–43.

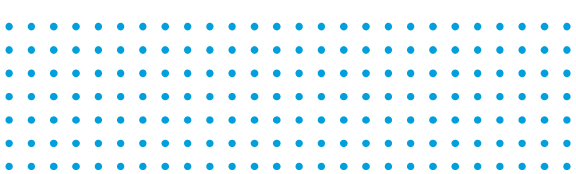

Artículo de revista digital:

Estructuras:

Apellido (s), inicial del nombre. (mes, año). Título del artículo. *Nombre de la revista*, volumen (número o edición), pp-pp. <http://www...>

Apellido (s), inicial del nombre. (mes, año). Título del artículo. *Nombre de la revista*, volumen (número o edición), pp-pp. <http://doi.org/10...>

(No escriba las pp de las páginas)

Ejemplo:

Bernarte, F. (enero-junio, 2008). La legitimidad del derecho penal. *Revista Estudios Socios-Jurídicos*, 6(1), 61-80.
<http://www.redalyc.org/articulo.oa?id=73360102>

Estructura:

Apellido (s), inicial del nombre. (mes, año). Título del artículo. *Nombre de la revista*, volumen (número o edición), pp-pp. (nombre de la base y del proveedor).

Ejemplo:

Nunn, S. (septiembre, 2004). Public and private built investment in the new economy: exploring regional differences, 1990-2000. *Journal of Urban Planning & Development*, 130(3), 105-132. (Academic Search Premier. Ebscohost).

Artículo de revista digital en una base de
datos de proveedor comercial

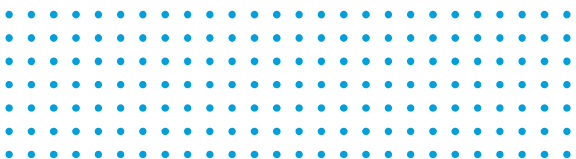

Periódico impreso

Estructuras:

Apellido (s), inicial del nombre. (día + mes, año). Título del artículo. *Nombre del periódico*, pp. xx-xx.

Título del artículo. (día + mes, año). *Nombre del periódico*, pp.

Ejemplo:

Bonilla, A. (28 de enero, 2021). “Nearshoring” una gran oportunidad para nuestra economía. *La Republica*, A1-A4.

Periódico digital

Estructuras:

Apellido, inicial del nombre. (día + mes, año). Título del artículo. *Nombre del periódico*. <http://www...>

Título del artículo. (día + mes, año). *Nombre del periódico*. <https://www>

Ejemplo:

París, M. (28 de enero, 2021). Día de la Protección de Datos: muchos retos, pocos avances. *La Republica*.

<https://www.larepublica.net/noticia/dia-de-la-proteccion-de-datos-muchos-retos-pocos-avances>

SOLUCIONES PARA PROFESIONALES
LA REPUBLICA.net



Jueves, 4 de febrero de 2021

Día de la Protección de Datos: muchos retos, pocos avances

Mauricio París mparis@ecija.com | Jueves 28 enero, 2021

Como todos los años, hoy 28 de enero conmemoramos el Día Internacional de la Protección de Datos Personales, por haberse suscrito en esta fecha, hace 40 años, el Convenio 108 de la Unión Europea, único tratado internacional en la materia. Este Convenio, pese a haber nacido en el seno de la Unión Europea, está abierto a adhesiones extracomunitarias, es decir, está abierto a adhesión de cualquier país, en el tanto este cuenta con un marco normativo doméstico compatible con dicho Convenio.

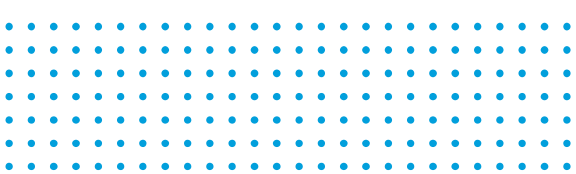

Tesis impresas:

Estructura:

Apellido (s), inicial del nombre. (Año). *Título de la tesis* (Tipo de tesis). Nombre de la Institución, lugar.

Ejemplo:

Portuguez, G. (2015). *Análisis de medidas preventivas sobre el consumo de las drogas en el centro educativo Saint Clare, Curridabat, San José, durante el 2013-2014* (Tesis de Licenciatura). Universidad Libre de Costa Rica, San José, Costa Rica.

Tesis en línea (no en base de datos):

Estructura:

Apellido, Inicial nombre. (Año). *Título* [Tesis de pregrado, maestría o doctoral, nombre de institución que otorga el título]. <http://www>

Ejemplo:

Muñoz-Sánchez, H. (2018). *Hacerse hombre. La construcción de masculinidades desde las subjetividades: un análisis a través de relatos de vida de hombres colombianos* [Tesis de pregrado, Universidad Complutense de Madrid]. <https://eprints.ucm.es/28063/>

Tesis en una base de datos o repositorio:

Estructura:

Apellido, inicial nombre. (Año). *Título de la tesis* [Tesis de pregrado, maestría o doctoral, nombre de institución que otorga el título]. Nombre de la base de datos. URL

Ejemplo:

Poyatos, G. (2015). *El acogimiento familiar de la infancia: modelos de familia y contextos de intervención social* [Tesis de pregrado, Universitat de Valencia]. Dialnet. <https://dialnet.unirioja.es/servlet/tesis?codigo=103889>

Diccionario y entrada en un diccionario

Estructuras:

Apellido (s), inicial del nombre. (función). (Año). *Título del diccionario* (edición). Editorial.

Autor corporativo. (Año). *Título del diccionario* (edición). Editorial (si es el mismo autor, se registra la palabra Autor).

Autor corporativo. (Año). *Título* (edición). <http://www>

Autor personal o corporativo. (año). Término. En título del diccionario (edición). Fecha consulta. <http://www>

Ejemplo:

Goldstein, R. (Ed.). (1993). *Diccionario de derecho penal y criminología*. Editorial Astrea.

Real Academia Española. (2020). *Diccionario de la lengua española* (Edición del tricentenario). <http://www>

Real Academia Española. (2020). Antropología. En *Diccionario de la lengua española* (Edición del tricentenario). Consultado el 18 diciembre, 2020. <http://www>

Audio o transcripción de una entrevista:

Estructura:

Apellido, inicial del nombre del entrevistado. (día, mes, año). Entrevista por (Inicial nombre y apellido del entrevistador) [Cinta de audio o Transcripción de la entrevista]. Puesto o función del entrevistado. Ubicación física del archivo, lugar.

Ejemplo:

Pérez, J. (12 enero, 1989). Entrevista por C. González [Cinta de audio]. Directora de Servicios Bibliotecarios. Biblioteca Nacional. San José, Costa Rica.

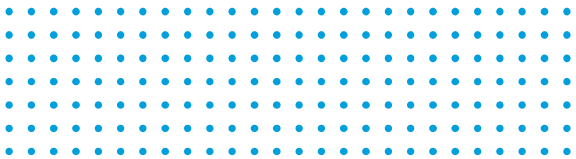

Página de la World Wide Web (Información tomada de sitios web)



Estructuras:

Apellido, inicial nombre. (fecha). *Nombre de la sección consultada e información recabada.* <https://www.paho.org/es/temas/cambio-climatico-salud>

Autor corporativo. (fecha). *Nombre de la sección consultada e información recabada.* <https://www.paho.org/es/temas/cambio-climatico-salud>

Ejemplo:

Organización Panamericana de la Salud [OPS]. (12 enero, 2021). *Cambio climático y salud.* <https://www.paho.org/es/temas/cambio-climatico-salud>

Simposio, Conferencia, ente otros:

Estructuras:

Apellido, Inicial nombre. (fecha). *Título de la contribución* [tipo de contribución = Ponencia/Conferencia]. Nombre de la conferencia. Ubicación.

Apellido, Inicial nombre. (fecha). *Título de la contribución* [tipo contribución = Ponencia/Conferencia]. Nombre de la conferencia. Ubicación. <https://www>

Ejemplos:

Páramo, G. (8 setiembre, 2011). *Mito, lógica y matemática* [Ponencia].

Cátedra Mito y Ciencia, Bogotá, Colombia. <https://bit.ly/32aAWu5>

Deldén, M. (30 octubre, 2019). *Literacidad audiovisual: un concepto para*

comprender la historia a través del cine [sesión de conferencia].

Ciclo de Conferencias de las Artes. Bogotá, Colombia.

Presentación de Diapositivas:

Estructura:

Apellido, inicial. (fecha). *Título de la presentación* [presentación de diapositivas]. Ubicación

Apellido, inicial. (fecha). *Título de la presentación* [presentación de diapositivas]. Ubicación. <https://www>

Ejemplo:

Sánchez, J. (18 noviembre, 2020). *Modelos de intervención en Trabajo Social* [presentación de diapositivas].

Slideshare. <https://bit.ly/3322vHy>

Obras clásicas:

Estructuras:

Autor (fecha). Título (traductor o editor). Editorial (fecha original de publicación)

Autor (fecha). Título. [Traducido, año]. Editorial.

Autor (fecha). Título. [Traducido, año]. <https://www>

Ejemplos:

Platón (s.f.) La república. [Traducido, 1944].

http://www.nuevaacropolis.com/filiales/libros/Platon-La_Republica.pdf

* En lugar de (s.f), se puede indicar la fecha del documento que se está citando, generalmente corresponde a una traducción, reimpresión, adaptación, entre otros.



Tabla n° 4

Autor según el tipo de medio audiovisual

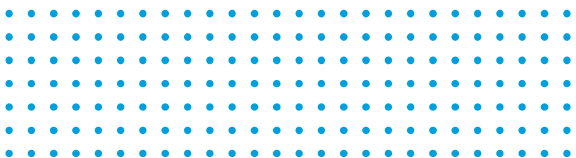
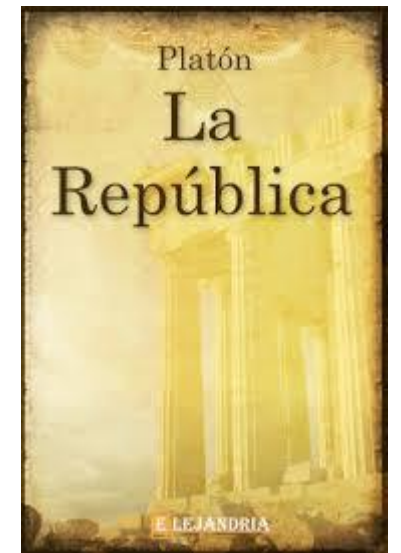
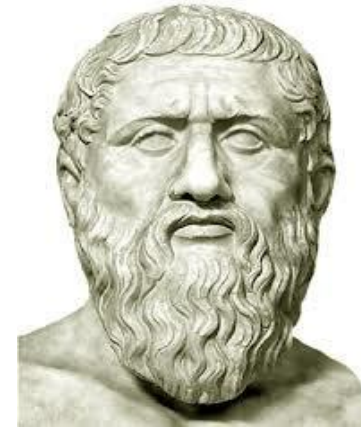

Tipo de medio	Autor
Película.	Director.
Video.	Persona o empresa que sube el video.
Podcast.	Presentador o productor ejecutivo.
Webinar.	Instructor.
Álbum o pieza de música clásica.	Compositor.
Álbum o pieza de música moderna.	Artista.
Obra de artes.	Artista.
Videostreaming.	Persona o grupo que subió el video.
Fotografía.	Fotógrafo.

Fuente: Ucentral, Colombia, 2020.

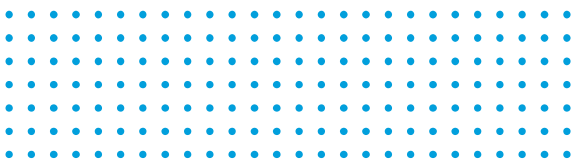

Referencias producciones audiovisuales:



Tabla n° 5

Referencias según tipo de medio audiovisual (estructura y ejemplos)

Tipo de medio	Referencia
Película.	<p>Apellido, inicial nombre del director. (dir.) (año). <i>Título película</i> [película]. Compañía productora. https://www (solo si es requerido)</p> <p>Zemeckis, R. (dir.) (1994). <i>Forrest Gump</i> [película]. Paramount Pictures.</p>
Video.	<p>Apellido, Inicial nombre o autor corporativo. (fecha). <i>Nombre del video</i> [video]. Fuente (ej: Conferencia TED). URL</p> <p>Molina, D. (2015, septiembre). <i>La verdad es mentira</i> [video]. Conferencia TED. https://bit.ly/3ed7Str</p>
Podcast.	<p>Apellido, Inicial nombre. (productor). (fecha). <i>Título del podcast</i> [episodio podcast]. Fuente. http://xxxxx</p> <p>Uribe, D. (presentadora). (20 agosto, 2019). ¿Qué fue el movimiento de juntas? [episodio de podcast]. En <i>Las historias de Diana Uribe</i>. Radio Nacional de Colombia. http://bit.ly/2WG7J9y</p>
Webinar.	<p>Apellido, inicial nombre. (año). <i>Título del webinar o grabación</i> [Webinar]. Fuente. https://www</p> <p>Carvajalino, S. (mayo, 2019). <i>Storytelling: el arte de contar historias</i> [Webinar]. The Biz Nation. https://www</p>

Canción o pieza musical.	<p>Apellido, inicial nombre. O nombre de la agrupación. (Año del Copyright). <i>Título de la canción</i> [canción]. En <i>título del álbum</i>. Casa discográfica.</p> <p>Totó La Momposina. (2015). <i>La acabación</i>. [canción]. En Tambolero. MTM Ltda.</p>
Obra de artes.	<p>Apellido, inicial nombre del autor/artista. (Año). <i>Título de la obra</i> [formato]. Lugar donde está expuesta, Ciudad, País.</p> <p>Apellido, inicial nombre del autor/artista. (Año). <i>Título de la obra</i> [formato]. Lugar donde está expuesta, Ciudad, País.</p> <p>https://www</p> <p>Menet, O. (1863). <i>Olympia</i> [pintura]. Museo de Orsay, Paris, Francia.</p> <p>Giacometti, A. (1961). <i>Caroline sur fond blanc</i> [pintura]. Museo Botero, Bogotá, Colombia.</p> <p>https://bit.ly/325NVx8</p>
Fotografía.	<p>Apellido, Inicial nombre o autor corporativo. (año). <i>Título de la fotografía</i> [fotografía]. Fuente.</p> <p>Apellido, Inicial nombre o autor corporativo. (año). <i>Título de la fotografía</i> [fotografía]. Fuente. https://www</p> <p>McCurry, S. (1985). <i>Afghan girl</i> [fotografía]. National Geographic. https://on.natgeo.com/3eYHp2y</p>

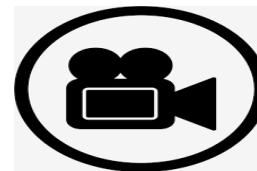
Fuente: adaptación Ucentral, Colombia (2020).



Tabla nº 6

Referencias según tipo de red social (ejemplos)

Red Social	Referencia
Estructura:	Apellido, Inicial nombre o autor corporativo. [@usuario para Twitter e Instagram]. (fecha). <i>Título o descripción del contenido con un máximo de 20 palabras.</i> Nombre del sitio. URL
Twitter.	Fundéu [@fundeu]. (4 mayo, 2020). <i>Ganador del mundial de consejos de escritura</i> [Tweet]. Twitter. https://mobile.twitter.com/fundeu/status/125727667305516646
Instagram.	Centro de Escritura Javeriano [@centrodescritura]. (7 mayo, 2020). <i>Cómo usar los tipos de coma</i> [fotografía]. Instagram. https://www.instagram.com/p/B_6CFYnDM--/?utm_source=ig_web_copy_link
Facebook.	Real Academia Española (4 julio, 2020). <i>El 4 de julio de 1862 Lewis Carroll empezó a contar la historia de Alicia en el país de las maravillas</i> [publicación]. Facebook. https://m.facebook.com/RAE/posts/3306956685991300?d=m

Fuente: adaptación Javeriana (2020).

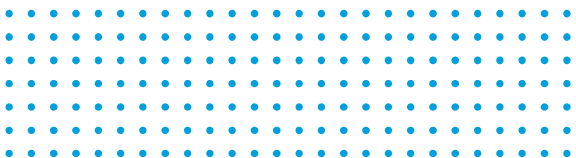

Tabla n° 7

Datos necesarios para realizar referencia cuando se cita software, aplicaciones o dispositivos

Autor	Fecha	Título	Fuente	
Apellido, inicial nombre.	(2020)	<i>Título de la obra</i> (versión 1.2) [<i>software</i> de computador].	Fabricante.	https://www
Autor corporativo.		<i>Título de la obra</i> (versión 4.6) [aplicación móvil]. <i>Nombre del dispositivo</i> (número del modelo) [dispositivo].	App Store. Google Play Store. App Gallery. Huawei	
Referencias				
Software:		Borenstein, M., Hedges, L., Higgins, J. & Rothstein, H. (2014). <i>Comprehensive meta-analysis</i> . (version 3.3.070) [<i>software</i>]. Biostat. http://bit.ly/337mCnL		
Aplicación móvil:		Aimbity AS. (2020). <i>Monefy - Gestor de dinero</i> (versión 1.9.10) [aplicación móvil]. Google Play. https://bit.ly/2DMlbDe		

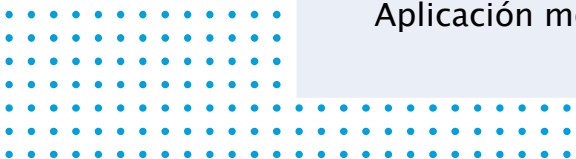

OBRAS JURÍDICAS

(legislación, jurisprudencia, entre otros)

La Asociación Americana de Psicología en los manuales sobre el uso del formato APA siempre hace mención a la utilización del Libro Azul como un sistema uniforme de citas (The Bluebook: a uniform system of citation). Es utilizado en los Estados Unidos para su aplicación en materia de ciencias jurídicas al momento de citar y referenciar fuentes jurídicas estadounidenses. Es Desarrollado por los editores de revistas jurídicas prestigiosas tales como The Harvard Law Review y The Columbian Law Review.

Con el objetivo de normalizar la forma de citar y referenciar este tipo de fuentes en los trabajos de investigación académica de la institución, se presenta la siguiente adaptación; tomando ciertos elementos del Libro Azul y complementándolos con la lógica del formato APA, rescatando autoría, fecha, ubicación y otros elementos que permiten localizar la fuente citada.

A continuación, se presentan sugerencias de como citar y referenciar obras jurídicas costarricenses.

Consideraciones iniciales:

- ✓ Para las normas jurídicas, utilice en la cita y referencia la fecha de promulgación, con excepción de los códigos, que se sugiere utilizar la fecha de la edición consultada.
- ✓ Se sugiere utilizar cita parentética en fuentes jurídicas. En otras palabras, agregar todos los datos entre paréntesis al final del texto citado.
- ✓ En caso de que sea necesario mencionar una autoría utilice el organismo y/o entidad que promulga, decreta, entre otros.
- ✓ Para documentos impresos que corresponden a ediciones anotadas, concordadas y aumentas, así como a reimpressiones, que corresponden a editoriales, se recomienda incluir en la referencia el número de edición, nombre del editor o compilador, fecha de la edición y nombre de la editorial. Estos datos permiten ubicar la fuente citada.
- ✓ En el caso de que la fuente directa sea la versión digital, en la referencia se podría omitir edición y la editorial, sustituyéndolos por el respectivo enlace.
- ✓ La selección de la estructura a emplear depende de las características y datos disponibles en la fuente empleada.

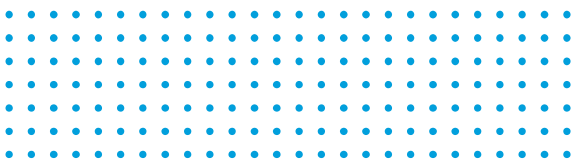

Mención completa a la Constitución

Política:

Cita

- ✓ Usar el año de promulgación de la Constitución.
- ✓ Si el documento consultado, menciona una persona como editor (ed.) o compilador (comp.), no se registra la persona como el autor. Se registra el dato en la referencia.

Estructura:

(título constitución, año)

Ejemplo:

(Constitución Política de Costa Rica, 1949)

Referencia

Estructuras:

Título de la constitución. (fecha promulgación) [término]. Número de edición, año edición. Editorial.

Título de la constitución. (fecha promulgación) [término]. Editor. Número de edición, año edición. Editorial.

Título de la constitución. (fecha promulgación). Edición + Año. <http://www>

Ejemplo:

Constitución Política de Costa Rica. (1949) [anotada]. 24^a ed., 2014.
Juricentro.

Constitución Política de Costa Rica. (1949) [anotada]. Ed., M. Zúñiga,
26a ed., 2019. Juricentro.

Constitución Política de Costa Rica. (1949). Edición 2021. <http://www>

Artículo Constitución Política:

Cita

- ✓ Usar el año de promulgación de la Constitución.
- ✓ Si el documento consultado, menciona una persona como editor (ed.) o compilador (comp.), no se registra la persona como el autor. Se registra el dato en la referencia.

Estructura:

(título constitución, año, número artículo citado)

Ejemplo:

(Constitución Política de Costa Rica, 1949, art., 13)

Referencia

Estructuras:

Título de la constitución. (fecha promulgación) [término]. Número de artículo [número de título]. Número de edición, año edición. Editorial.

Título de la constitución. (fecha promulgación) [término]. Número de artículo [número de título]. Editor. Número de edición, año edición. Editorial.

Título de la constitución. (fecha promulgación) [término]. Número de artículo [número de título]. Edición. Año. <http://www>

Título de la constitución. (fecha promulgación) [término]. Número de artículo [número de título]. <http://www>

Ejemplos:

Constitución Política de Costa Rica. (1949) [anotada]. Artículo 13 [título II].
24^a ed., 2014. Juricentro.

Constitución Política de Costa Rica. (1949) [anotada]. Artículo 13 [título II].
Ed., M. Zúñiga, 26a ed., 2019. Juricentro.

Mención completa a una ley:

Cita

- ✓ Usar el año en que se decreta la ley, no del documento consultado.
- ✓ Si el documento consultado, menciona una persona como editor (ed.) o compilador (comp.), no se registra la persona como el autor. Se registra el dato en la referencia.
- ✓ El año en que se decreta y el número de ley, generalmente se mencionan en el documento o dentro de la misma redacción de la ley.

Estructura:

(título de la ley, número de ley, año)

Ejemplo:

(Ley de Derechos de Autor, n° 6683, 1982)

Referencia

Estructuras:

Organismo que la decreta. (día, mes, año). *Título de la ley* [número de ley/decreto].

Número de edición, año edición. Editorial.

Organismo que la decreta. (día, mes, año). *Título de la ley* [número de ley/decreto].

Edición + año. <https://www>

Organismo que la decreta. (día, mes, año). *Título de la ley* [número de ley/decreto].

<https://www>

Ejemplo:

Asamblea Legislativa de Costa Rica. (11, julio, 1982). *Ley de Derechos*

de Autor [6683]. 4a ed., 2001. Juricentro.

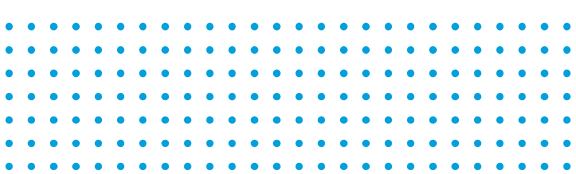

Artículo de una ley:

Cita

- ✓ Usar el año en que se decreta la ley, no del documento consultado.
- ✓ Si el documento consultado, menciona una persona como editor (ed.) o compilador (comp.), no se registra la persona como el autor. Se registra el dato en la referencia.
- ✓ El año en que se decreta y el número de ley, generalmente se mencionan en el documento o dentro de la misma redacción de la ley.

Estructura:

(título de la ley, número de ley, número de artículo, año)

Ejemplo:

(Ley de Derechos de Autor, n° 6683, art., 5, 1982)

Referencia

Estructuras:

Organismo que la decreta. (día, mes, año). Número de artículo [título]. *Título de la ley* [número de ley/decreto]. Número de edición, año de edición. Editorial.

Organismo que la decreta. (día, mes, año). Número de artículo [título]. *Título de la ley* [número de ley/decreto]. Número edición. Año. <https://www..>

Organismo que la decreta. (día, mes, año). Número de artículo [título]. *Título de la ley* [número de ley/decreto]. <https://www..>

Ejemplos:

Asamblea Legislativa de Costa Rica. (11, julio, 1982). Artículo 5 [título I]. *Ley de Derechos de Autor* [n° 6683]. 4a ed., 2001. Juricentro.

Códigos:

Cita

- ✓ Usar el año de la edición citada, revisada o de la edición.
- ✓ Si el documento consultado, menciona una persona como editor o compilador, la cita no se hace por esa persona (ej. Ulises Zúñiga Morales, editorial Investigaciones Jurídicas). Registrar el dato en la referencia.

Estructura:

(título del código, año, artículo citado)

Ejemplo:

(Código de trabajo de Costa Rica, 2020, art., 18)

Referencia

Estructuras:

Título del código. (año de la edición citada). Número de artículo [número de título]. Número de edición. Editorial.

Título del código. (año de la edición citada). Número de artículo [número de título].
<https://www>

Ejemplos:

Código de trabajo de Costa Rica. (2020). Artículo 18 [título II]. 27^a ed.,
Publicaciones Jurídicas.

Código de trabajo de Costa Rica. (2020). Artículo 18 [título II].
http://www.pgrweb.go.cr/scij/Busqueda/Normativa/Normas/nrm_texto_completo.aspx?nValor1=1&nValor2=8045

Cita

✓ Utilice en la cita para el ente emisor, el tribunal y sala que expide.

Estructura:

(ente emisor, número de sentencia, año)

Ejemplo:

(Corte Suprema de Justicia. Sala Constitucional, n° 01778, 2015)

Referencia

Estructuras:

Tribunal y sala que expide. (fecha emisión). *Título de la sentencia* [número de sentencia]. Nombre del Magistrado ponente. Lugar. Fecha de consulta.

Tribunal y sala que expide. (fecha emisión). *Título de la sentencia* [número de sentencia]. Nombre del Magistrado ponente. Lugar. Fecha de consulta. <https://www>

Ejemplos:

Corte Suprema de Justicia. Sala Constitucional. (2014). *Prohibición de renunciar a la candidatura de la Presidencia y las Vicepresidencias de la República* [14-003302]. Ponente Armijo Sancho. San José. Consultado el 25 de abril del 2017. <https://www.poder-judicial.go.cr/salaconstitucional/index.php/constitucion-politica/682-14-003302>

Reglamentos:

Cita

- ✓ Use el año en que se decreta o crea el Reglamento.
- ✓ Autoría corporativa.

Estructura:

(Autor Corporativo. Nombre del reglamento, año, artículo citado)

Ejemplo:

(Caja Costarricense del Seguro Social. Reglamento del Sistema de Seguridad Radiológica, 2002, art. 7)

*En el documento del ejemplo se indica que lo hizo la CCSS.

Referencia

Estructuras:

Autor corporativo. (año). *Título del reglamento* [número de decreto/reglamento]. Número de artículo [número capítulo/título].

Autor corporativo. (año). *Título del reglamento* [número de decreto/reglamento]. Número de artículo [número capítulo/título]. <https://www>

Ejemplos:

Caja Costarricense del Seguro Social. (2002). *Reglamento del Sistema de Seguridad Radiológica*. Artículo 7 [Capítulo II].

Ministerio de Justicia de Costa Rica. (2007). *Reglamento Técnico del Sistema Penitenciario*. [n°33876-J]. Artículo 3 [capítulo I]. <https://www.poder-judicial.go.cr/privados/index.php/normativa>

Referencias

American Psychological Association. (2020). *Apastyle. Style Grammar Guidelines*. <https://apastyle.apa.org/>

Centro de Escritura Javeriano. (2020). *Normas APA séptima edición*.

https://www2.javerianacali.edu.co/sites/ujc/files/manual_de_normas_apa_7a_completo.pdf

The BlueBook. (2020). Introducing *The New BlueBook Online*. <https://www.legalbluebook.com/>

Universidad Central de Colombia. Coordinación Editorial. (2020). *Normas APA 7.a edición. Guía de citación y*

referencia. [https://www.ucecentral.edu.co/sites/default/files/inline-files/guia-normas-apa-7-ed-2020-08-](https://www.ucecentral.edu.co/sites/default/files/inline-files/guia-normas-apa-7-ed-2020-08-12.pdf)

[12.pdf](https://www.ucecentral.edu.co/sites/default/files/inline-files/guia-normas-apa-7-ed-2020-08-12.pdf)

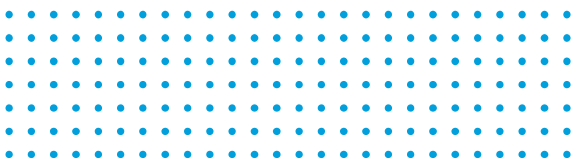

SISTEMA INSTITUCIONAL DE BIBLIOTECAS
biblioteca@ulicori.ac.cr

Se recomienda revisar el sitio web oficial para ampliar detalles sobre la aplicación del formato.

<https://apastyle.apa.org/products/publication-manual-7th-edition>

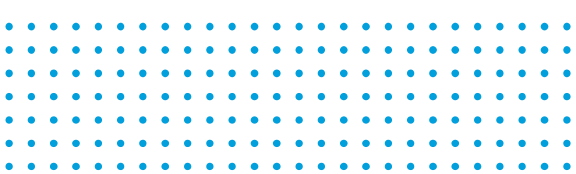

Reconocimiento-NoComercial-SinObraDerivada

